



Kea Keuringen en Energie Advies vzw

Erkend keuringsorganisme MB 5 nov. 2010
Renaat de Rudderstraat 48a
9850 Landegem
BTW BE0821 773 706

TEL/FAX: 09 282 58 88
info@keakeuringen.be
www.keakeuringen.be



KEURINGSVERSLAG VAN ELEKTRISCHE INSTALLATIES OP LAAGSPANNING EN OP ZEER LAGE SPANNING (BOEK 1 – KB 8/09/2019) – ALGEMENE DIRECTIE ENERGIE (HUISHOUDELIJK)

**Basis van het onderzoek: Controlebezoek van een oude huishoudelijke elektrische installatie van een wooneenheid bij verkoop
Volgens boek 1: Deel 8 hoofdst. 8.4. afd. 8.4.2**

Bijkomende / afwijkende beschikking: Deel 8 hoofdstuk 8.2 afd. 8.2.1

Ref:	Dossiernr:	21-1096	Aanvrager:	CASAVISTA VASTGOED	
Datum:	17/11/2021	Verslagnr:	KV12698-MCH	Inspecteur:	Mounier Chebil
Installatie	Eigenaar		Verantwoordelijke werken		
Wooneenheid			Onbekend		
Meerij 15	Meerij 15				
9506 Zandbergen	9506 Zandbergen				
	Tel:				
Bouwjaar volgens verklaring klant:	Vóór 1981				

De installatie voldoet NIET.

Bij verkoop van een wooneenheid met een elektrische installatie met bouw- of verbouwjaar van vóór 1 oktober 1981 moet een nieuw controlebezoek uitgevoerd worden binnen een termijn van 18 maanden na de datum van de akte van verkoop. In alle andere gevallen moet het aanvullende controlebezoek voor 17/11/2022 worden uitgevoerd door hetzelfde controleorganisme.

Algemene gegevens elektrische installatie

Gegevens verdeler

EAN: niet meegedeeld
kWh meter nr.: 5059876

Bescherming aansluiting: onbekend
Meterstand dag: 93270 kWh

Budgetmeter
Meterstand nacht: kWh

Gegevens installatie

Ontworpen voor: 230V
Max nominale stroom: 40 A

Voedingsleiding hoofdbord: 4 x 16 mm²
Type voedingsleiding: XVB

Type aardelektrode: pen/baar

Beschrijving installatie

Algemene differentieelstroominrichting: Niet aanwezig
Aantal schakelborden: 2
Aantal eindstroombanen: 13

Schakelbord 1	Schakelbord 2
2 x 10A - 1P - #2	1 x 10A - 1P - #2
1 x 15A - 1P - #2	3 x 16A - 1P - #2
6 x 16A - 1P - #2	

Dit proces-verbaal dient bewaard te worden in het dossier van de elektrische installatie en dient elke aangebrachte wijziging te vermelden.

De Federale overheidsdienst economie dient bij ieder ongeval, rechtstreeks of onrechtstreeks te wijten aan elektriciteit waarbij personen betrokken zijn, ingelicht te worden.

(*) De werken, nodig om de inbreuken te doen verdwijnen, moeten zonder vertraging uitgevoerd worden en alle maatregelen moeten getroffen worden opdat de in overtreding zijnde

installatie, indien ze in dienst blijft, geen gevaar meer vormt voor personen of goederen. Indien bij nieuw controlebezoek, na max. 1 jaar, de overtredingen niet verdwenen zijn, moet het erkend organisme een kopie van het proces-verbaal van het controlebezoek overmaken aan de Algemene Directie Energie die belast is met het hoog toezicht.

Controles

- | | | | |
|---|---|---|--|
| <input checked="" type="checkbox"/> Rechtstreekse aanraking | <input checked="" type="checkbox"/> Onrechtstreekse aanraking | <input checked="" type="checkbox"/> Montage | <input checked="" type="checkbox"/> Toestellen |
| <input checked="" type="checkbox"/> Materieel | <input checked="" type="checkbox"/> I>/doorsnede | <input type="checkbox"/> Schemas | <input checked="" type="checkbox"/> Controle foutlus |
| <input checked="" type="checkbox"/> Aardingscontinuïteit | <input type="checkbox"/> Test DSI | <input type="checkbox"/> Differentieelstroomrichting: kan niet verzegeld worden | |

Metingen

- | | |
|---|--|
| <input checked="" type="checkbox"/> Aardingsweerstand: 2.25 Ohm | <input checked="" type="checkbox"/> Algemeen isolatieniveau: 0.16 MOhm bij 500 V |
|---|--|

Inbreuken

Inbreuken bestaande installatie

A001: Eendraadsschema(s) van de installatie is (zijn) te voorzien (3.1.2.1., 9.1.1, 9.1.2.).

A002: Situatieschema(s) van de installatie is (zijn) te voorzien (3.1.2.1.).

B009: Deur of afschermplaat van het schakelbord (terug)plaatsen. Aanraking van naakte onder spanning staande delen is mogelijk (5.3.5.1.).

B011: De niet-gebruikte invoeringen van het schakelbord of kast dienen afgedicht te worden (5.3.5.1.).

B013: De aanduiding van de stroomkringen en/of apparatuur, aansluitingsklemmen, enz. dient aangebracht of vervolledigd te worden (3.1.3.3.).

B018: De smeltveiligheidshouders of houders van automatische schakelaars dienen voorzien te worden van calibreerelementen (5.3.5.5.).

C002: De aansluitingen van de hoofd-equipotentiaalverbindingen (water-, gasleiding, vertrek- en terugvoerleidingen van verwarming) dienen vervolledigd te worden (4.2.3.2.).

E002: De isolatieweerstand van deze kring is onvoldoende en dient op een waarde gebracht te worden die hoger is dan 500.000 Ohm (6.4.5.1.).

F001: Een verzegelbare algemene differentieelschakelaar dient geplaatst te worden aan het begin van de installatie (5.3.5.3.).

F002: Een algemene differentieelschakelaar met een nominale stroom (In) van minstens 40 A en een gevoeligheid van maximum 300 mA dient geplaatst te worden (5.3.5.3.).

F004: Een afzonderlijke differentieelschakelaar met een gevoeligheid van 30 mA plaatsen voor de installaties van badkamer(s) (4.2.3.2.).

F005: Een afzonderlijke differentieelschakelaar met een gevoeligheid van 30 mA plaatsen voor wasmachine, vaatwasmachine en/of droogkast en gelijkaardige toestellen (4.2.3.2.).

G003: De continuïteit van de beschermingsgeleider(s) naar de aarde dient verzekerd te worden (5.4.3.5.).

G004: Contactdo(o)s(zen): de aardingspen dient aangesloten te worden op de aarding van de installatie (4.2.3.2.).

I001: Schakelaars, contactdoos of aftakdoos herschikken en/of opnieuw bevestigen.

I011: De toestellen zonder aardingsmogelijkheid en enkel basisisolatie zijn niet toegelaten voor gebruik in huishoudelijke en gelijkaardige installaties (klasse 0: 2.4.3.).

Opmerkingen

W001 - De nominale spanning dient duidelijk vermeld te worden op een oordeelkundig gekozen plaats.

W002 - Pictogram "levensgevaar" dient op degelijke wijze aangebracht te worden.

W005 - Het kan zijn dat er na het voorleggen van vereiste schema's er nog bijkomende nonconformiteiten worden vastgesteld.

W012 - Verslag opgesteld in het kader van verkoop wegens ontbreken van een geldig keuringsverslag.

E002 - De isolatieweerstand van de 2de kring van 2de rij:2P15A is onvoldoende en dient op een waarde gebracht te worden die hoger is dan 500.000 Ohm (6.4.5.1.).

Schema's volgens nota 70 FOD Economie

Controle enkel uitgevoerd op de zichtbaar en bereikbare delen.

De klant/vertegenwoordiger verklaart dat de installatie na keuring opnieuw functioneel is.

KEW 8126350: 51

Besluiten

De nieuwe installatie voldoet niet

Dit proces-verbaal dient bewaard te worden in het dossier van de elektrische installatie en dient elke aangebrachte wijziging te vermelden.

De Federale overheidsdienst economie dient bij ieder ongeval, rechtstreeks of onrechtstreeks te wijzen aan elektriciteit waarbij personen betrokken zijn, ingelicht te worden.

(**) De werken, nodig om de inbreuken te doen verdwijnen, moeten zonder vertraging uitgevoerd worden en alle maatregelen moeten getroffen worden opdat de in overtreding zijnde installatie, indien ze in dienst blijft, geen gevaar meer vormt voor personen of goederen. Indien bij nieuw controlebezoek, na max. 1 jaar, de overtredingen niet verdwenen zijn, moet het erkend organisme een kopie van het proces-verbaal van het controlebezoek overmaken aan de Algemene Directie Energie die belast is met het hoog toezicht.

De installatie voldoet NIET.

Bij verkoop van een wooneenheid met een elektrische installatie met bouw- of verbouwjaar van vóór 1 oktober 1981 moet een nieuw controlebezoek uitgevoerd worden binnen een termijn van 18 maanden na de datum van de akte van verkoop. In alle andere gevallen moet het aanvullende controlebezoek voor 17/11/2022 worden uitgevoerd door hetzelfde controleorganisme.

Stappenplan voor een installatie die niet conform is

Stap 1	Stap 2	Stap 3	Stap 4
Dit verslag is een verslag dat aangeeft wat de status is van de elektrische installatie. Op deze manier wordt de koper bij de verkoop van de woning ingelicht over de status van de installatie en kan hij een inschatting maken van de mogelijke kosten.	De koper heeft 18 maanden tijd na aktedatum om de vermelde inbreuken op te lossen. Als alle inbreuken zijn verholpen neem terug contact op met KEA of met uw keurder van KEA en maak een nieuwe afspraak, zo kunnen wij uw dossier opvolgen en vervolledigen.	De herkeuring moet uitgevoerd worden voor 18 maanden na aktedatum, bij KEA wordt volgende datum geregistreerd: 17/05/2023	KEA staat tot uw dienst voor alle noodzakelijke keuringen en staat u bij als er iets niet duidelijk is.

Bijlagen

1. Schema volgens nota 70 van FOD economie

Datum/Date: 17/11/2021 Inspecteur:
 Bijlage bij verslag nr/Annexe du rapport nr°: 21-1096
 Adres(se): Meierij 15 9506 Zandbergen

Bijlage 1

Renaat de Rudderstraat 48a - 9850 Landegem - tel/fax 09 282 58 88
 www.keakeuringen.be - info@keakeuringen.be

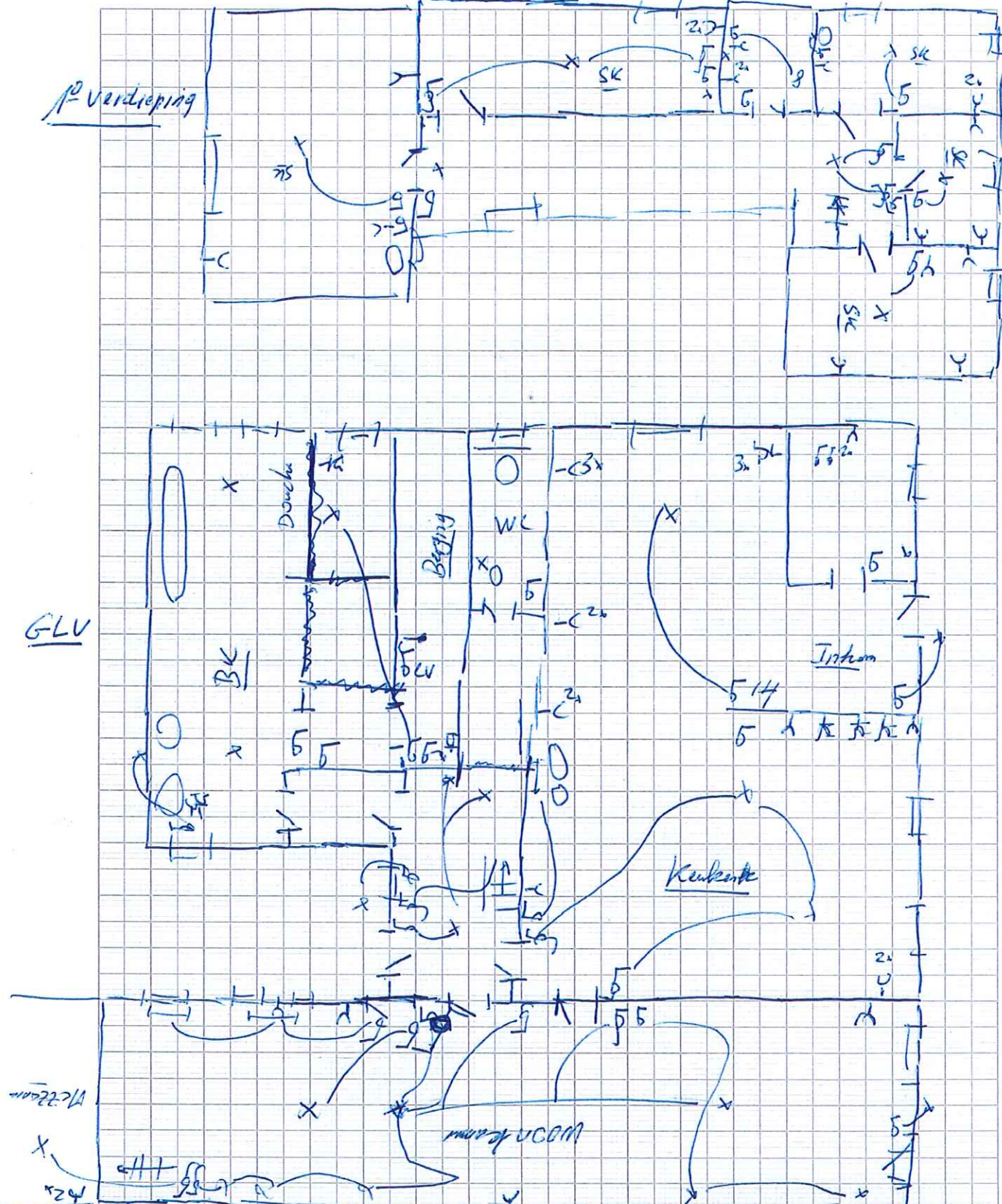

Disclaimer: Schema opgesteld volgens nota 70 van FOD economie. Het schema geeft enkel de toestand en de plaats van de zichtbare en bereikbare toestellen op het ogenblik van de inspectie. Er is geen noodzakelijk verband tussen de kringen op het eendraadsschema en de geplaatste toestellen in het installatieschema! Deze schema's vervangen in geen geval de verplichte eendraadsschema's en de installatieschema's zoals vereist volgens art. 16, 268 en 269 van het AREI.
 Avertissement: Schéma établi sous la note 70 du SPF Economie. Le schéma montre seulement l'état et l'emplacement des appareils, visibles et accessibles au moment de l'inspection. Il n'y a pas de lien nécessaire entre les circuits sur le schéma unifilaire et l'équipement installé dans le schéma d'installation. Ces schémas remplacent en aucun cas le schéma unifilaire et le schéma d'installation obligatoire tels que requis par l'art. 16, 268 et 269 du RGIE